

CHEMINS DE FER PARIS · LYON · MÉDITERRANÉE

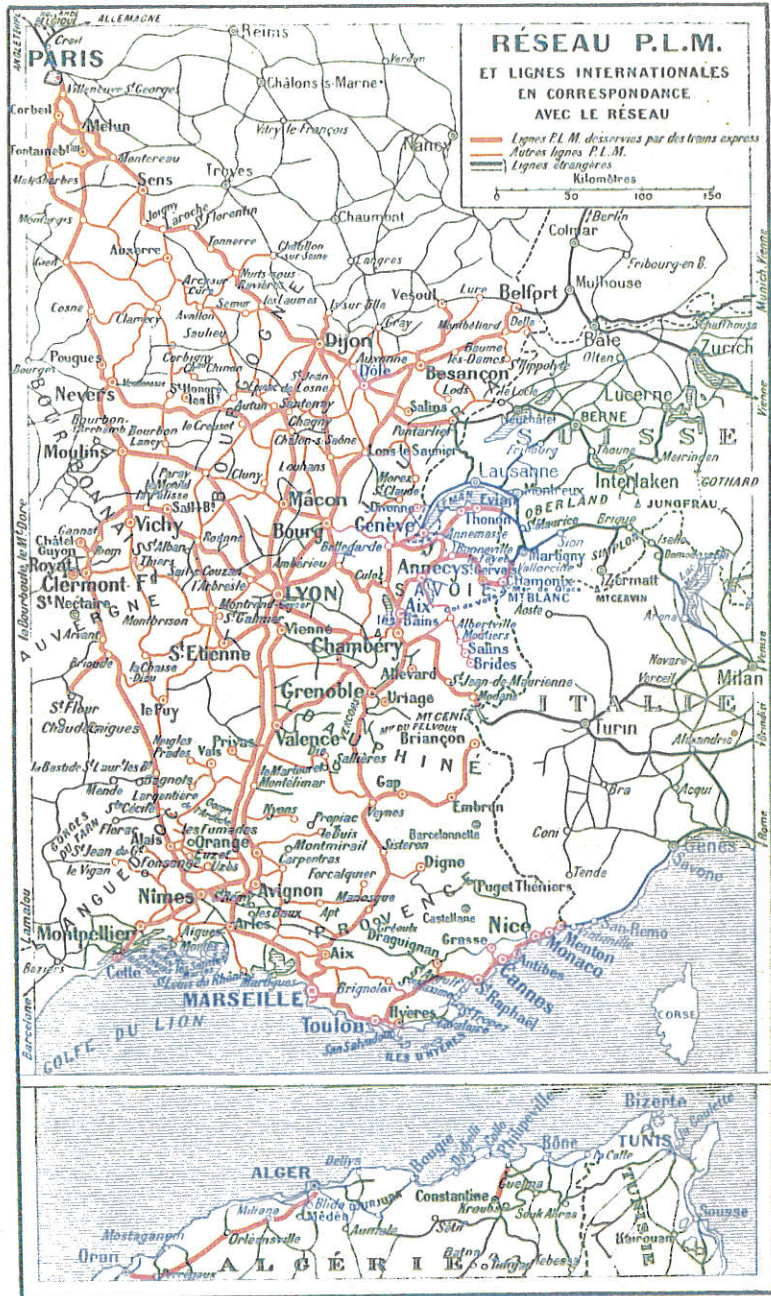

LA MEIJE, 3982 "

SAVOOIE, DAUPHINÉ

SPORWEGEN
PARIJS-LYON-MIDDELLANDSCHE ZEE

DE FRANSCHÉ ALPEN

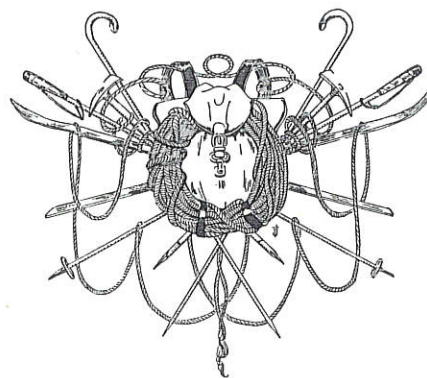

SAVOOIE-DAUPHINÉ

GEBERGTE VAN DE MONT-BLANC
TARENTEAISE - MAURIENNE
CHARTREUSE-VERCORS-OISANS



DE FRANSCHÉ ALPEN

SAVOOIE en DAUPHINÉ, deze twee bewonderenswaardige provincies, moeten door de toeristen der gansche aarde bezichtigd worden. Zij zullen inderdaad in dit gebied, beter dan in welk ander land ook, het gebergte vinden, vanaf de middelhoogte tot de grootste verhevenheid, wouden en watervallen, alpenweiden en gletchers, schoone uitzichten, welke licht te bereiken zijn, alsmede de meest duizelingwekkende bergtoppen, een terrein voor alpen- en wintersport, badplaatsen voor alle leefregels en behandelingen, klimaatorden, gewichtig met het oog op eene luchtkuur, middelpunten voor autotochten, schoone en breede dalen, meren, verscheidenheid van landschappen, eene der rijkste flora's, den plantenkennër, den schilder en den dichter verheugend, de meest vreedzame vergezichten als de meest geteisterde, de meest buitengewone kleurschakeeringen, geschiedkundige en oudheidkundige bezienswaardigheden somtijds van hoog belang.

De verbindingen zijn er gemakkelijk gemaakt door vereenigde diensten per spoorweg, autocar, rijtuigen en muilezel, die, zonder vermoedenis, veroorloven de hoogste punten te bereiken.

De Alpen verdeelen er zich in een zeker aantal berggroepen, waarvan eenige, van de geweldigste werking der natuur getuigen en waarvan een ieder eene wereld op zichzelf biedt om te onderzoeken. Deze berggroepen zijn diep ingesneden of omringd door dalen, die ieder hun naam hebben, hunne gewoonten en zelfs dikwijls hunne vroegere kleederdrachten. Zij zijn doorsneden door voet- en spoorwegen, meesterwerken ten opzichte van aanleg en kunst, den bezoeker ieder oogenblik, kenschetsende gezichten bereidend, die zich in het geheugen inprenten. Eindelijk de weilanden, die 's zomers weerklinken van de zilverkleurige schelletjes der kudden en zich 's winters verlevendigen door skitochten, sledevaarten en prikslecën.





SAVOOIE



Amédée Achard heeft van Savooie gezegd, dat het "Normandie is met de vergezichten van Zwitserland en den hemel van Italië". Het is niet mogelijk den groenachtigen, vruchtbaren en zonnigen aanblik van dit gelukkig land beter te kenschetsen, hetwelk er terecht trotsch op is om op zijn gebied, naast wonderbaarlijke meren, de Mont Blanc te bezitten, waarmede in Europa het hoogste ebergte uitgedrukt wordt.

VAN BELLEGARDE NAAR BOUVERET

De bergengte der Rhône by *Fort l'Écluse*, die vroeger de staten der hertogen van Savooie tegen de aanvallen van den koning van Frankrijk verdedigde, verleent toegang tot de vroegere provincies *Genevois* en *Chablais*.

De eerste biedt de *Salève* aan (1379 m.; 1142 m. bij *Treize-Arbres*) met hare beroemde vergezichten, met Annemasse en Genève verbonden door elektrische lijnen, met *Étrembière* en *Veyrier* door tandradspoorwegen.

De tweede zijn vruchtbare en lachende oevers, bespoeld door het meer van Genève, dien "boomgaard van Savooie", waar zich verheffen :

THONON-LES-BAINS (430 m.). Warme mineraalbronnen, Casino, stoomboot voor Genève, Nyon, Ouchy-Lausanne, Évian, enz.

Omgeving : Chartreuse de Ripaille, Ruïnen der Allinges, Bons en de *Voïrons* (1480 m.). Engten der *Dranse* en van de *Jolly*, le *Biot*, *St-Jean d'Aulph*, *Montriond*, *Morzine*, *les Gets* (1172 m.), le *Roc Enfer* (2240 m.), *Abondance*, *Morgins*, *Champéry* en la *Dent du Midi* (3260 m.), enz.

EVIAN-LES-BAINS (374 m.). Elegante badplaats met warme mineraalwaterbronnen, gelegen aan de helling der met kastanjebosschen bedekten heuvel, verheft zich en loopt trapsgewijze op tusschen de boschjes, wijngaarden en weilanden tot het prachtige bergmassief van *Dent d'Oche* (2225 m.), vanwaar men een betooverend panorama geniet, zich uitstrekkend van Genève en Lausanne tot de Penninische Alpen, en van de Mont Blanc tot aan het meer van Bienne en de Jungfrau.

Stoombootdienst voor de groote badplaatsen aan het meer van Genève : Ouchy-Lausanne, Vevey, Montreux, Territet, enz.

Omgeving : *Amphion-les-Bains*, Larringes, St-Paul en de

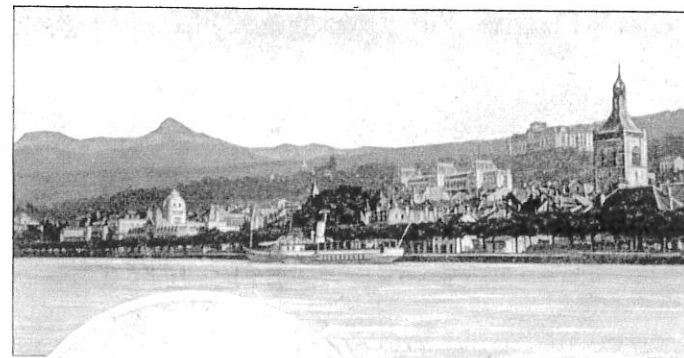

Evian-les-Bains



Dal van Sixt

Cl. Pittier



Kasteel en oud Karthuizerklooster van Ripaille



Thonon-les-Bains

mont Bénant (1413 m.), Bernex en la Dent d'Oche, Tholon en de *Pic de Mémise* (1682 m.), Lugrin, Meillerie, St-Gingolph, enz.

Aanbevolen uitstapje naar Chamonix en de Mont Blanc (heen via St-Gingolph-Martigny, terug via Fayet-Annemasse).

VAN ANNEMASSE NAAR SAMOENS-SIXT DOOR HET DAL VAN DE GIFFRE

Taninges (oud Karthuizerklooster van Mélan) *Pic de Marcellly* (2009 m.), *Le Praz-de-Lys*, klimaatoponthoud.

Samoëns en *Sixt* : zomerverblijven en middelpunten voor plezieruitstapjes.

Omgeving : de *Fer-à-Cheval*, prachtig rotsenamphitheater, waarvan uit eene hoogte van verscheidene honderden meters, een dertigtal watervallen nedervallen; le *Col d'Anterne*, titel en toneelstuk van een der bekoorlijkste "Nouvelles Genevoises" van Rodolphe Topffer; van uit die hooge doortocht (2263 m.), grootsch uitzicht op de Mont Blanc en de Alpen.

VAN ANNEMASSE NAAR CHAMONIX EN DE MONT BLANC

La Roche, tweesprong voor Genève en Aix-les-Bains via Annecy. *Bonneville*, aan de Arve tusschen den grootschen berg *Môle* (1869 m.) en de rotsen van *Pointe d'Andey*.

Omgeving : de *Petit Bornand* en *Entremont* (engten van de Borne).

Cluses, gelegen, zooals de naam aanduidt, juist op de plaats, waar het dal van de Arve zich vernauwt. Zomeroponthoud. Nationale school voor horlogefabrikatie.

Omgeving : de *Chartreuse du Reposoir*, zomeroponthoud en alpenplanten (975 m.).

Sallanches, waar de Mont Blanc zich (volgens de dichterlijke uiting van Théophile Gautier) als het ware aan zijn balkon vertoont, om zijne bergonderdanen te begroeten. Middelpunt voor uitstapjes.

Omgeving : *Combloux*, *Aiguille de Varens* (2488 m.), *Pointe du Colonney* (2692 m.), *Pointe-Percée* (2752 m.).

LE FAYET (581 m.). Warme bronnen. Aanvang der elektrische lijn Chamonix-Vallorcine, de mooiste toegangsweg tot Zwitserland door Wallis. Uitgangspunt van den tandradspoorweg voor de Mont Blanc, eindigende aan den prachtige *Bionnassay gletscher* (2645 m.) over de schoone uitzichtspunten der Col de Voza en Mont Lachat. *St-Gervais-les-Bains* (807 m.), klimaatoponthoud en middelpunt van talrijke uitstapjes.



De Contamines
en de Koepel van Miage



Bergzadel
van Voza



Viaduc
P.L.M.
St-Marie

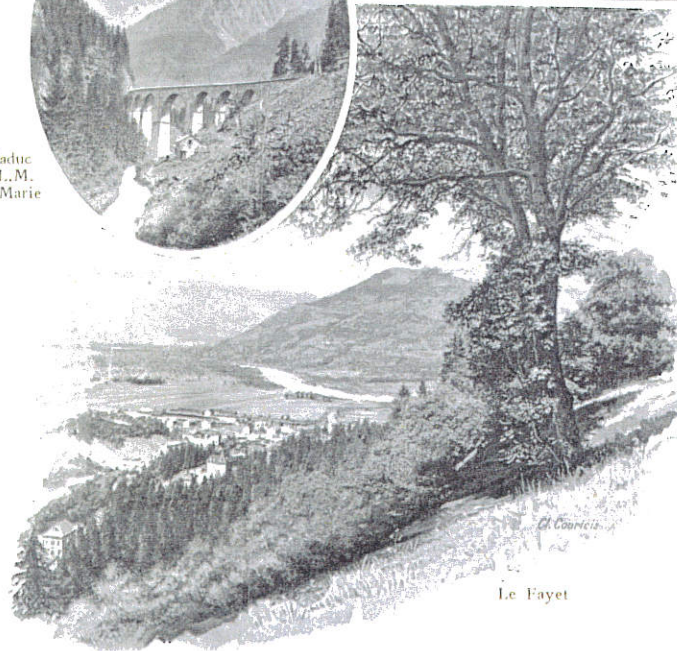

Le Fayet

Omgeving : le Prarion (1968 m.); *Mont Joly* (2527 m.); de *Contamines*, *Nant-Borant*, de *Dôme de Miage* (3688 m.), de gletscher en Chalet-hôtel Trélatète (1976 m.).

Tour du Mont Blanc, door de bergpassen du Bonhomme (2340 m.) en der Seigne (2512 m.), Courmayeur, der Ferretpas of Groote St-Bernard.

Van Fayet naar Chamonix door de ravijnen der Arve en met de elektrische lijn P.-L.-M.

Servoz en de *Gorges de la Diosaz*, een der aantrekkingspunten van het gebied;

Het *Viadukt Sainte-Marie*, prachtig gezicht op de verblindende sneeuw van de *Dôme du Gouier*;

Les *Houches*, eerste station in het dal van Chamonix, aan den voet der St-Gervaisbergen, der gletschers van Griaaz en Taconnay;

Les *Bossons*, zomeroponthoud, uitgangspunt voor een bezoek aan den gletscher van dien naam, een der uitgestrekste der Alpen.

CHAMONIX (1037 m.) Het oudste en beroemdste middelpunt voor Alpenbestijging, de fransche hoofdzetel der wintersport. Uitgangspunt van een oneindig aantal tochten en bestijgingen in het bereik van den gewonen toerist, asmede ook der vermetelste alpenbeklimmers.

Voornaamste uitstapjes : la *Mer de Glace*, met den tandradspoorweg van Chamonix-Montenvers; de *Brévent* (2525 m.); de *Flégère* (1877 m.); les *Aiguilles Rouges* (2202 m.); de *Pierre-Pointue* (2058 m.).

Nieuwe wegen der Aiguilles en de Montagne de la Côte.

Groote bergbestijgingen : de *Talèfregletscher* en de *Jardin* (3000 m.); de *Col du Géant* (3370 m.); de *Mont Blanc* (4807 m.), over de chalet-herberg der *Grands-Mulets* (3020 m.); de Aiguille du Crépon, des Charmes, du Dru, l'*Aiguille Verte* (4127 m.), enz.

Van Fayet naar Vallorcine : les *Praz*, zomeroponthoud, prachtig gezicht op de *Aiguille du Dru* (3754 m.) en de Aiguille Verte; les *Tines* en les *Bois*, andere zomerverblijven.

Argentière (1254 m.), belangrijk middelpunt voor alpenbestijging.

Omgeving : de *Planet* (wintersport), Paviljoen van Lognan en de *Gletscher van Argentière*; *Jardin d'Argentière*; *Col des Montets* (1462 m.); tunnel des Montets; *Col de Balme* (2202 m.), enz.

Halle van Buet. Bestijging door het kleine dal en de chalet van Pierre naar Bérard du Buet, een der beroemdste uitzichten der Alpen; van den top uit nederdaling naar welbelieven naar Sixt (Samoëns) over het Chalet-hôtel van Grenairon.

Vallorcine (Grens). Waterval van Barberine.

Te vermelden op den weg der elektrisch-zwitserse lijn (Chatelard-Martigny), de zomerverblijfplaatsen *Finhaut* en *Salvan*.



Chamonix



Naald van de Dru en Aiguille Verte



Yskelder van de Bossons



Argentiere en de Mont Blanc

VAN FAYET NAAR CHAMBÉRY
OVER LA ROCHE-SUR-FORON

ANNECY (448 m.), aan de oevers van een meer, dat de schilders en romanschrijvers om het zeerst geroemd hebben, merkwaardig door zijne prachtige wandelingen en wonderlijke omgeving.

Voornaamste merkwaardigheden : *Burchkasteel* der hertogen Genevois-Nemours (XII^{de} en XVI^{de} eeuw). Paleis van het eiland of oude gevangenissen. Straten op boogvormen gebouwd en oude huizen. Nieuwe visitatie, enz.

Uitstapjes : rondvaart van het meer van Annecy per stoomboot : *Veyrier*, uitgangspunt voor de bergbestijging van den berg der zelfde naam (1300 m.); *Menthon-les-Bains*, overheerscht door het kasteel, waar Sint Bernard geboren is, stichter der kloosterhergen der Groote en Kleine Sint-Bernard; de *Roc de Chère* (graf van Taine); *Talloires*, zomeroponthoud. Op den anderen oever, aan den voet van den berg Entrevernes, kasteelen van *Duingt* en *Héré* (XV^{de} eeuw); *St-Jorioz*, *Sévrier* en *Beau-Rivage*, andere zomerverblijven. De hangbrug en de baden van de *Caille*; *Faverge*s (grotten van Seythenex), enz.

Bestijgingen : *Parmelan* (1855 m.), toevluchtshut Dunant, de *Tournette* (2357 m.) en *Semnoz* (1704 m., verblyfplaats in de hooge luchtstreek, hôtél).

Tramway van Annecy naar *Thônes*, middelpunt voor uitstapjes en automobieltochten, vanwaar men uit hetzij Fayet (Chamonix) bereiken kan, over den statigen *Col des Aravis* (1500 m.), hetzij Albertville door de *Gorges de l'Arly*. Te vermelden op de eene en andere helling de Aravisketen, deze "Rotsgebergten" van Savoie : de *Grand-Bornand* (bestijging der *Pointe-Percée*, 2752 m.); la *Clusaz*, aan den voet des bergs, l'Étalle (2483 m.); la *Giellaz*, *Flumet*, middelpunt van den weg Albertville-Fayet, en *Mégève*.

Van Annecy naar Aix-les-Bains : *Lovagny* en de fantastische *Gorges du Fier*; *Rumilly*, aan Seyssel en de Rhône verbonden door de engte *Val du Fier*, lengte 7 à 8 K. M.; *Grésy-sur-Aix* (waterval van Grésy en de Engten van *Sierroz*).

AIX-LES-BAINS (258 m.) gelegen tusschen de Mont Revard en het meer van Bourget, is eene prachtige badplaats. Warme mineraalbronneninrichting eersten rangs. Casinos : Grand Cercle en Villa des Fleurs.

Omgeving : *Mont Revard* (1545 m.; tandradspoorweg; wintersport); *Marlioz* (warme mineraalbronnen); het Meer van *Bourget*, en de abdij van *Hautecombe*; de *Col* (613 m.) en de *Dent du Chat* (1400 m.), het *Belvédère* van *Chambotte* (842 m.).



Naald en bergzadel van de Géant

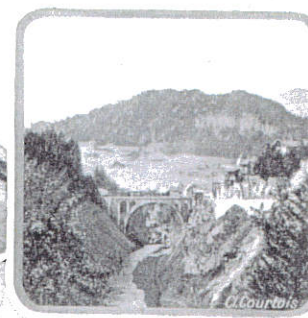

Flumet



Annecy
De haven en het Kasteel



Bergengten van de Fier

Schoone uitstapjes van Aix naar *Chatelard*, in het massief der Bauges, naar Annecy over de *Pont de l'Abime* en de *Col de Leschaux* (904 m.), naar Grenoble over Chambéry en de *Route des Trois-Cols*, van de berggroep der Grande-Chartreuse : Cols du *Frêne* (1164 m.), *Cucheron* (1080 m.) en *Porte* (1354 m.).

CHAMBÉRY, vroegere hoofdstad der hertogen van Savoie, die gedurende de XVI^{de} eeuw hun zetel naar Turyn overbrachten. Kasteel der hertogen van Savoie. Heilige Kapel (XV^{de} eeuw) met prachtige kerkraden.

Omgeving : *Les Charmettes*, *Challes-les-Eaux*, de *Dent du Nivolet* (1553 m.), de *Mont Granier* (1938 m.), de *Waterval der Couz*, het meer van *Aiguebelette*, *Bauche-les-Bains*, *Grottes des Écheltes*, enz.

LA TARENTEISE EN LA MAURIENNE

La Tarentaise en la Maurienne, waarvan de hoge valleien, besproeid door de Isère en de Arvestroom, de sneeuwtoppen van den berggroep de la Vanoise omringen, vertoonen naast deze grootsche landschappen, alpenoorden eener zeldzame schoonheid. Wat deze gewesten van Savoie nog aantrekkelijker maakt, is het bewaren der vroegere kleederdrachten, hetgeen het plaatselijk karakter nog meer bestempelt.

Te vermelden als voornaamste bezienswaardigheden en midelpunten van uitstapjes van Chambéry naar Albertville en Bourg-St-Maurice :

St-Pierre d'Albigny, Kasteel *Miolans*, oude staatsgevangenis der hertogen van Savoie, 300 m. boven het dal der Isère.

Albertville, aan de Arly, middelpunt van uitstapjes, in het bijzonder door de hoge Tarentaise, aan de Mont Blanc berggroep verbonden door de Bonhommepeas.

Omgeving : de *Grand-Mont* (2698 m.), de *Mont Bellachat* (2488 m.), de *Ravijnen der Doron*, *Beaufort*, *Arêches*, *Hauteluce*, *Rosclend*.

Moutiers, oude en eigenaardige stad aan de samenvloeiing der Doron en de Isère. Interessante hoofdkerk.

Omgeving : *Salins-les-Bains*, *Brides-les-Bains*, de *Mont Jovel* (2563 m.), uitzichtspunt terecht beroemd, de vallei van *Belleville*, enz.

Bourg-St-Maurice (815 m.), middelpunt voor uitstapjes op den weg der *Kleine St-Bernard* (2157 m.) en de vallei van Aosta : la Thuille, *Pré-St-Didier* (Courmayeur) en Morgex.

Omgeving : les *Chapieux*, les *Mottets*, het gehucht en de gletscher *Aiguille des Glaciers* (3834 m.); de *Mont Pourri* (3788 m.); *Tignes*, la Grande-Sassière (3756 m.); het meer van



Aix-les-Bains
en de Revard



Meer van de
Bourget

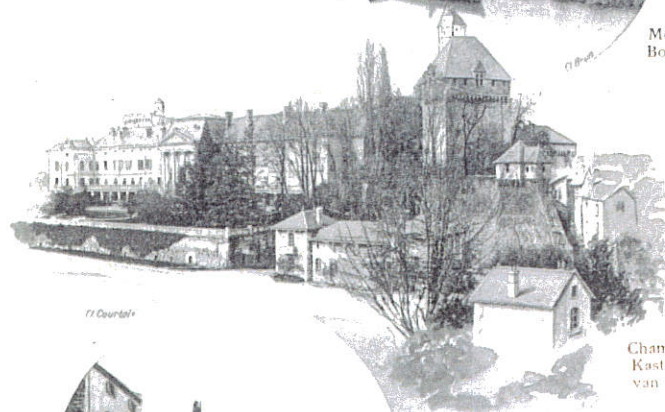

Chambéry
Kasteel
van de Hertogen

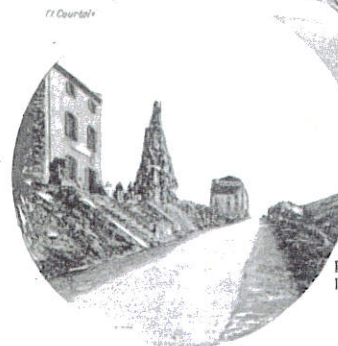

Bergzadel van de
Petit-Saint-Bernard



Tignes en de pas van Palet (2658 m.), geopend tusschen het massief van de Mont Pourri en die van Vanoise; *Val d'Isère*, de Galise gletscher (Isèrebron), de *Col d'Iseran* (2769 m.), prachtige overgangsweg van Tarentaise in Maurienne, en de Mont Iseran (3240 m.). Van Val d'Isère bestijging der *Tsanteleina* (3606 m.).

Ten Z. O. van Moutiers: *Pralognan* (1425 m.), het "Chamonix" van Tarentaise, aan den voet der prachtige gletschers der Vanoise.

Omgeving: *Petit-Mont-Blanc* (2586 m.), *Col de la Vanoise* (2527 m.), *Dôme de Chasseforêt* (3597 m.), *Grande-Casse* (3861 m.), *Grande-Motte* (3660 m.), *Dent Parrachée* (3712 m.), *Col de Chavière* (2806 m.), *Aiguille de Pécelet* (3566 m.) en de *Gletscher van Gebroulaz*.

Van Chambéry naar Maurienne (Mont-Cenis en hooge dal der Arc):

Saint-Avre-la-Chambre: vallei der Villards en *Col du Glandon* (1951 m.), mooie overgangsweg van Savoie naar Dauphiné.

Saint-Jean-de-Maurienne (566 m.), hoofdstad van Maurienne aan de samenvloeiing der Arc en de Arvan. Hoofdkerk rijk aan oudheidkundige bezienswaardigheden.

Omgeving: *Bains de l'Échaillon*, Mont André, Hermillon, de *Grand-Chatelard* (2148 m.), de vallei der Arves en de *Col de la Croix-de-Fer* (2062 m.).

Saint-Michel-de-Maurienne (712 m.) aan den voet van den *Perron-des-Encombres* (2868 m.).

Omgeving: de *Mont Brequin* (3194 m.), de *Col des Encombres* (2337 m.), de Fort du Télégraphe; *Valloires*, zomerverblijfplaats op den beroemden weg van Maurienne naar Dauphiné, over den *Col du Galibier* (2658 m.). In de omgeving: *Aiguilles d'Arves* (3511 m.).

Modane. Groot internationaal station aan den ingang van den tunnel der Fréjus "de Mont-Cenis" genaamd, lengte 13.052 meter.

Omgeving: *Forts et Cascades de l'Esseillon*, de *Mont Thabor* (3182 m.), *Termignon* (1280 m.) en *Lanslebourg* (1398 m.). Middel-punt van uitstapjes; de Col (2091 m.), de kloosterherberg en het meer der *Mont-Cenis*, de weg van Suse (Italie).

Bonneval-sur-Arc, centrum voor Alpenbestijging, gelegen 1835 m. boven de zee, aan den uitgang der col d'Iseran (zie hierboven Val d'Isère). Uitgangspunt voor talrijke tochtjes op gletschers en groote bergbestijgingen.

Omgeving: *Refuge-Hôtel des Évettes*, de *Mont Séli* (3163 m.), de *Grand-Méan* (3191 m.), de *Levanna* (3593 m.), de *Ciamarella* (3676 m.), de *Albaron* (3662 m.), enz.

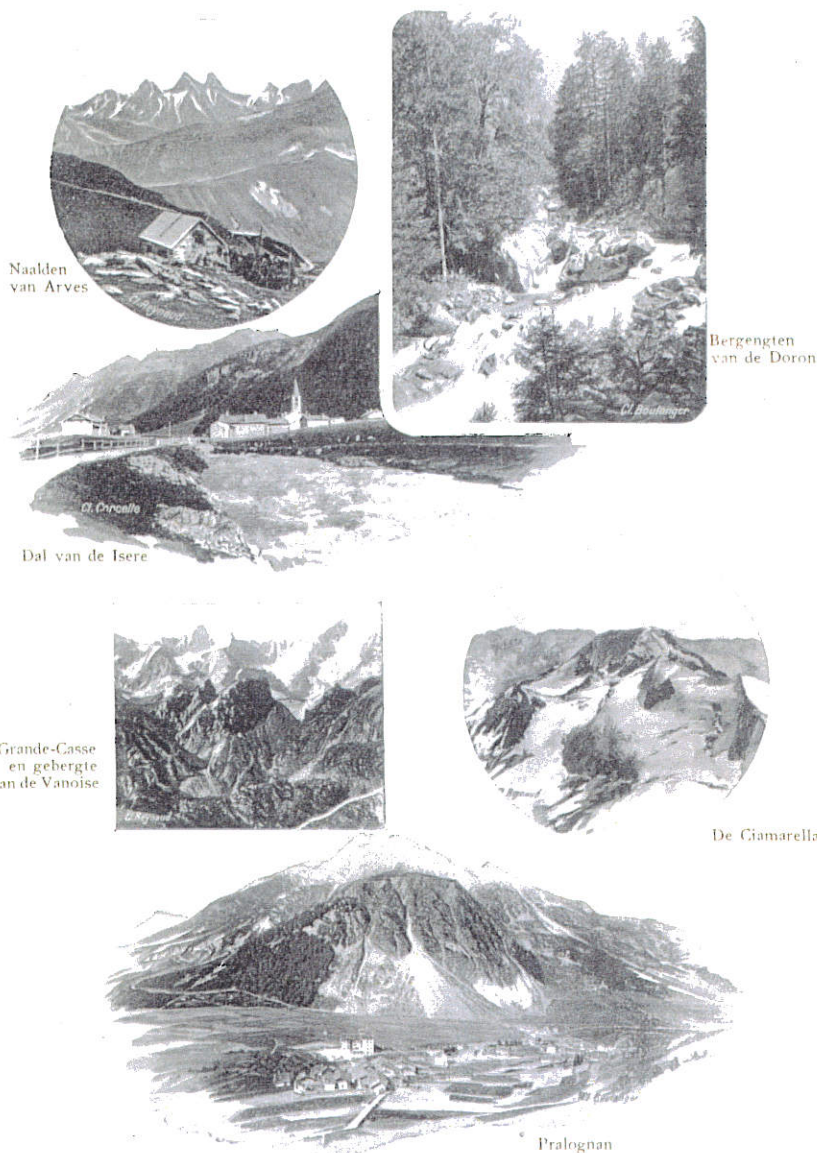



DAUPHINÉ



Wanneer Dauphiné deel uitmaakt van de geologische vorming van Savoöie, wanneer het geographisch gesproken de natuurlijke voortzetting is, verschilt het er toch niet minder om, door kenmerken, die haar geheel eigen zijn. In het algemeen zijn de berggroepen meer duidelijk afgestoken en van elkaar gescheiden, vandaar een reeks van tegenstellingen, een verscheidenheid van aanblik zeer merkwaardig te aanschouwen, onder voorwaarde, dat men zich niet beperkt tot het bezoek van een of twee gedeelten der landstreek.

Het is ook te merken, dat de Alpen zich in Dauphiné onder haar gestrengsten en wildsten aanblik verheffen, zooals die fantastische doorgang der Casse-Déserte, eenig in Europa en dit ontzettend natuurlijke bolwerk van den Pelvoux, die onder het azuur van een reeds zuidelijken hemel, haar 131 spitse bergen van 3000 à 4000 m. en hare 78 gletschers verheft en uitstalt.

GRENOBLE. In een onvergelykelyk bergdecor, aan de snijding der dalen van Drac en Graisivaudan, ligt Grenoble, de vroegere hoofdstad van Grenoble, terecht "de hoofdstad van de Fransche Alpen" bijgenaamd.

Het is het uitgangspunt eersten rangs voor het bezoek dezer beroemde gewesten : la Chartreuse, Vercors, Oisans, enz genaamd. Universiteit. Middelpunt, bezocht door talrijke studenten uit den vreemde. Museum en bibliotheek, een der rijkste van het gebied.

Omgeving : *Bouquéron*; *Chapareillan*, met den elektrischen spoorweg van Graisivaudan; *St-Ismier* en de weg van *St-Pancrasse*, *Sassenage* en hare "Cuves"; *Seyssinet*, de *Sans-Venin Toren* en de *Désert van Jean-Jacques Rousseau*; de *Engten van Engins*; *St-Nizier* en de *Moucherotte* (1906 m.); *Pont de Claix*, enz.

Alleverd (Station Pontcharra en tramway). Warme mineraalbronnen in het mooie dal der Bréda.

Omgeving : de *Bout-du-Monde*; *Brame-Farine* (1231 m.), het *Karthuizerklooster van St-Hugon*; de *Gleysin* (2789 m.); de *Puy-Gris* (2911 m.); de *Sept-Laux* of de *Sept Lacs* (2187 m., chalet-hôtel), een der verhevenste en wildste oorden van Dauphiné.

Uriage. Warme mineraalwaterbronnen en landelijk ophoud in eene boschrijke omgeving, heerlijk frisch in den zomer.

Omgeving : *Kasteel Saint-Ferréol*; *Karthuizerklooster van Prémol*; *Chamrousse* (2255 m.); *Robertmerem*; *waterval der Oursière*; chalet-hôtel van Recoïn.

Van uit het chalet-hôtel van Pra, bergbestijging in de *Belledonneketen*; de *Grand-Pic* (2981 m.); de *Croix de Belledonne* (2913 m.), enz.



Grenoble
De Kaden van de Isère
en de Moucherotte

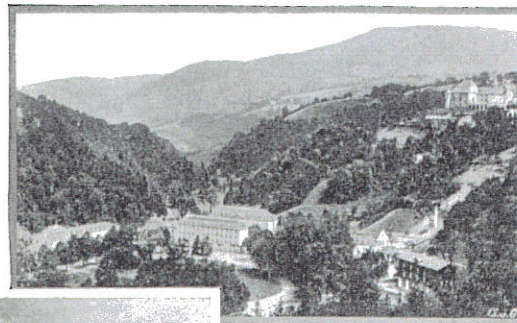

Uriage-les-Bains



Alleverd-les-Bains



De drie spitsen van Belledonne



BERGGROEP DER CHARTREUSE

Eene der meest beroemde merkwaardigheden van Dauphiné : verheft zich aan de poorten van Grenoble zelf ; groot gemak van verbindingen in alle richtingen.

St-Pierre-de-Chartreuse (850 m.). Zomeroponthoud, middelpunt voor toerisme en automobielsport met het naastbijzijnde station *la Diat*.

Omgeving : het oude en beroemde *Klooster*, gesticht door Sint Bruno (heden eene andere bestemming, maar gerangschikt als geschiedkundig gedenkteeken) ; de *Grand-Som* (2033 m.) ; de *Dent de Crolles* (2066 m.) ; *Chamechaude* (2087 m.) , de *Sappey*, enz.

St-Pierre beheerscht den prachtigen weg der *Trois-Cols*, die Grenoble met *Aix-les-Bains* verbindt.

St-Pierre-d'Entremont (640 m.), ander zomeroponthoud in verbinding met *Chambéry* door de *Col du Frêne* (1164 m.) met de *Echelles*, door de zeer schilderachtige bergengten der *Frou*.

St-Laurent-du-Pont, in verbinding met *La Chartreuse* en *St-Pierre* door de beroemde *Route du Désert*, met Grenoble door de *col de la Placette* (596 m.) en *Voreppe* of nog door *Voiron* en de spoorlijn P.-L.-M. van *Lyon* naar *Grenoble*.

In de omgeving van *Voiron* de *gorges du Breit*, *Charavines* en het meer van *Paladru*, pas der groote *Crossey* en *gorges de Chailles*.

VERCORS, ROYANS EN DIOIS

Als voornaamste middelpunten te vermelden :

Villard-de-Lans, zomerverblijfplaats en wintersport.

Omgeving : de *Moucherolle* (2289 m.) ; de ravijnen en grotten der *Écouges* ; de engten van de *Bourne*.

Pont-en-Royans. Oude en zeer merkwaardige stad met bouwwerken, loodrecht staande op de *Bourne*.

Omgeving : de grotten van *Choranche* ; de beroemde bergpas der *Grands-Goulets* ; de engten van de *Vernaison* ; *St-Jean-en-Royans* en de bergengten van *Omlèze*.

Saint-Marcellin. In de omgeving beroemde *Abdij van Sint-Antonius* der XIII^{de} en XIV^{de} eeuwen ; het wonderlijke *Forêt de Lente* met den onvergelykelijken weg van *Combe-Laval* : de pas van *Rousset* (1411 m.), mooi uitzicht op de *Diois*.

Die, hoofdstad van *Diois*. Baden van *Sallières* en *Martouret*.

Omgeving : de *Mont Glandasse* (2025 m.) ; het woud van *Saou* en *Roche-Courbe* (1592 m.) ; *Luc* en de rotsen van *Claps* ; de engten der *Combes*, die der *Gats*, enz.



De Grande-Chartreuse

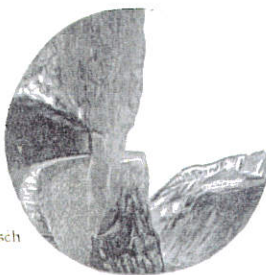

Weg van het Bosch de Lente



Pont-en-Royans



Bergengten van de Combes (Diois)



Saint-Pierre-de-Chartreuse



OISANS EN BRIANÇONNAIS
BERGGROEP VAN DEN PELVOUX

Op dezen prachtige reisweg.

Vizille. Kasteel van Lesdiguières. Herinneringsmonument der Volksvergadering van Vizille in 1

Omgeving : *Massief der Taillefer* (2861 m.); *meren van Laffrey, la Mure* (zeer schilderachtige elektrische spoorlijn, leidende naar *la Motte-les-Bains*); *la Salette*; le Valjouffrey, le Valsenestre; Valbonnais en de *Col d'Ornon* (1318 m.); de *Mont Obiou* (2793 m.) en de Dévoluy.

Bourg-d'Oisans (719 m.) in de wonderlijke vallei der Romanche, middelpunt van uitstapjes en bergbestijgingen voor de bergmassieven der *Grandes-Rousses* (toevluchts-hut de la Fare); *Pic de l'Étendard* (3470 m.) en van den Pelvoux.

Toegang tot dit tweede bergmassief — de roem van Dauphiné — door de prachtige *engten der Romanche* (weg van Briançon) of door de grootsche *Vallée du Vénéon* (le Clapier, le Plan du Lac, St-Christophe, enz.), eindigende te Bérarde.

La Bérarde (1738 m.). Inderdaad een "heiligdom" der Alpenbestijging. Bestijging der Grand Pic de la *Meije* (3982 m.) door het dal van Étançons, de toevluchtschutten van Chatelleret en Promontoire; de *Écrins* of *Barre des Écrins* (4100 m.).

Hooge overgangswegen : van la Bérarde naar Grave over de *Brèche de la Meije* (3300 m.); naar Villar-d'Arène, over de pas *Clot-des-Cavales* (3128 m.); naar Vallouise, over de *col de la Temple* (3283 m.), enz.

La Grave. Middelpunt voor uitstapjes en bergbestijgingen der Oisans aan den voet der beroemde Meije.

Omgeving en bestijgingen : *Meije Gletscher*; *Plateau de Paris* (2460 m.); *Gletscher van den Mont-de-Lans*; *Pic de la Grave* (3673 m.); *Alpe du Villar-d'Arène*; *Grande-Ruine* (3754 m.); *Roche-Méane* (3700 m.); *Pic Gaspard* (3880 m.); *Goléon* (3429 m.); *Aiguilles d'Arves* (3511 m.), enz.

Le Lautaret (2075 m.). Hoog gelegen verblijfplaats, zeer rijke alpenflora. Alpentuin der Universiteit van Grenoble. Bestijging der *Grand-Galibier* (3230 m.).

Le Monétier-les-Bains (1482 m.). Middelpunt voor landleven. Warme mineraalbronnen. Pas en meer van *Eychauda*.

Briançon. Oude stadsvesting tegenover de bergen van Piémont. Middelpunt van uitstapjes (*Hôtel Terminus P.-L.-M.*) en wintersport.

Omgeving : *Col du Mont-Genèvre* (1860 m.); *Névache*, en het dal der *Clarée*; de *Col d'Izoard* (2409 m.) en de indrukwekkende overgangsweg der *Casse-Déserte*; *Pic de Rochebrune* (3324 m.).

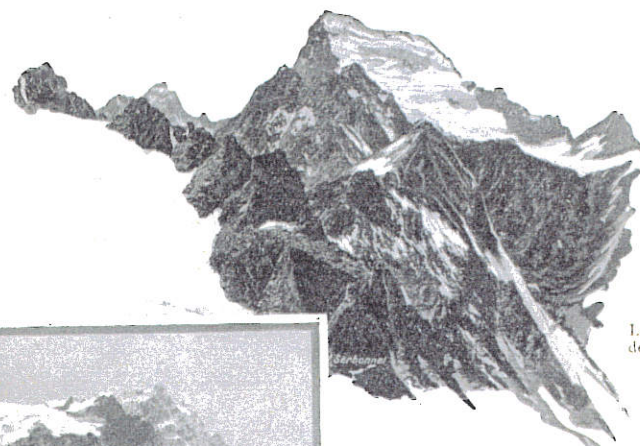

La Barre
des Ecrins



La Meije



Bergdal van de Vénéon



Weg
van de Galibier



La Grave

Aiguilles (1450 m.). Middelpunt voor uitstapjes van de prachtige landstreek van Queyras, ten zuiden begrensd door de keten van Parpaillon (*Font-Sainte*, 3370 m.).

Omgeving : *Gorges du Guil*; *Kasteel-Queyras*; *St-Véran* (2040 m.); *Abriès* (1550 m.); *Bric-Bouchet* (3003 m.); de *Pelvas* (2936 m.); *Alpedela Médille* (1930 m.); passen van *Lacroix* (2309 m.); van *Traversette* (2950 m.) en de *Valante* (2825 m.); de ontzettende pyramide van den *Mont Viso* (3841 m.).

VAN BRIANÇON NAAR GAP VIA EMBRUN

Vallouise (station van *Argentières-la-Bessée*) in het verleidelijkste dal van den *Pelvoux*groep. Middelpunt van uitstapjes en alpenbestijging (1200 m.).

Omgeving : *Crête des Bœufs-Rouges* (3454 m.); *Chalet-Hôtel d'Ailefroide* (1505 m.); *Toevluchtshutten Cezanne* (1850 m.) en *Tuckett* (2504 m.); *Pré de M^{me} Carle*; *Glacier Blanc* en *Glacier Noir*; *Pic Coolidge* (3756 m.); de *Mont Pelvoux* (3945 m.), enz.

Barcelonnette (station *Prunières*). Middelpunt van uitstapjes van het dal van *Ubaye* : *Séolane* (2910 m.); l'*Aulan* (2687 m.); bergpassen van *Vars* (2115 m.), van *Allos* (2250 m.), van *Larche* (1995 m.), van *Cayolle*; van *Grand-Bérard* (3047 m.); *les Trois Évêchés* (2813 m.); le *Brec de Chambeyron* (3388 m.); de *Lauzanier* en de *Enchastraye*; het meer van *Allos*, grootsche alpenzeldzaamheid overheerscht door de *Mont Pelat* (3058 m.).

Embrun. Oude en schilderachtige stad, gelegen op een steil vooruitspringenden berg, van uit eene hoogte van 100 meters de *Durana* beheerschend. Kerk : *Notre-Dame*, der XII^{de} eeuw.

Omgeving : de *Mont St-Guillaume* (2544 m.); de *Morgon* (2326 m.); de passen van *Parpaillon* (2845 m.), en *Orres* (2570 m.), toegang verleenend tot het dal van *Ubaye*.

Gap. Oude en interessante stad aan de *Luic*.

Omgeving : *Charance* (1902 m.); *Kasteel van Tallard*; Heiligdom van *N.-D. du Laus*; *Remollon*, *Vallauria* en hunne 200 à 300 "gekapte zuilen", de grootste groep vulkaankegels der *Alpen*.

Van *Gap*, door de *Bayardpas* (1246 m.) en den weg van la *Mure* toegang tot *Dévoluy* en den *Mont Obiou* (2793 m.), den *Valjoudemer* en den *Pic d'Olan* (3578 m.), een der grootste spitsen van den *Pelvoux*groep.

VAN GAP NAAR GRENOBLE OVER VEYNES EN DE ALPENLIJN P.-L.-M.

Lijn van groot belang ten opzichte van het landschap en de talrijke kunstwerken, noodzakelijk voor den aanleg dezer lijn van het spoorwagennet der *P.-L.-M.*

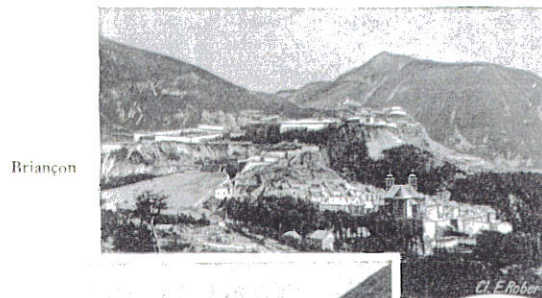

Briançon



Kasteel-Queyras



Meer van Allos



La Casse-Déserte



Bronnen van de Guil en Berg Viso

Aspres-sur-Buech. Vroegere abdij. Stad. In de omgeving :
Chartreuse de Durbon.

Lus-la-Croix-Haute (1013 m.). Zomeroponthoud.

Omgeving : Col des Aiguilles (2150 m.); de *Grand-Ferrand*
(2761 m.).

Col de la Croix-Haute, hoogste punt der lijn (1166 m.).

St-Maurice-en-Trièves. Terminus-Hôtel P.-L.-M. Zomerver-
blijplaats. Uitstapjes in de Trièves. Mont Obiou (2793 m.).

Celles-Mens. Zomeroponthoud.

Omgeving : de *Mont Aiguille* (2097 m.), een der vroegere
"wonderen" van Dauphiné.

Monestier-de-Clermont. Middelpunt van landleven en winter-
sport.

Omgeving : Gresse, de *Grand Veymont* (2346 m.); la *Grande*
Moucherolle (2289 m.); de *Fontaine-Ardente*.

St-Georges-de-Commiers. Uitgangspunt der schilderachtige
spoorweglijn van la Mure.

